

# 2023

Informe Perú

# GLOBAL HUNGER INDEX

EL PODER DE LA JUVENTUD EN LA CREACIÓN DE SISTEMAS ALIMENTARIOS

Noviembre 2023





# ¿CÓMO LEER LOS RESULTADOS?



## SITUACIÓN DEPARTAMENTAL

El diagnóstico departamental para el 2022 muestra un claro retroceso en materia alimentaria. Las fuertes presiones inflacionarias durante el 2022 y la desaceleración económica conjugaron el contexto perfecto para un deterioro económico, social y alimentario generalizado. Solo dos departamentos (Ica y Lambayeque) se situaron en una situación de hambre “baja”; en cambio, trece departamentos se ubicaron en la escala “moderada” y diez departamentos (principalmente de la sierra central y sur, y la selva norte) se diagnosticaron en una situación “grave”. Los departamentos que pasaron de una situación moderada (2021) a una situación grave (2022)

fueron Cusco, Junín y Pasco y muy cerca de convertirse en alarmante se encuentran Huancavelica y Apurímac. (Ver mapa 1 y gráfico 1).

Los departamentos de Ica, Lambayeque, Madre de Dios, San Martín y Ancash aparecen como los departamentos con menor gravedad de hambre en el país debido al boom de la agroexportación, al crecimiento de la producción agroindustrial y al potencial minero. Sin embargo, la situación económica crítica por la que atraviesa el país puede empeorar las condiciones actuales.

Mapa 1: Índice Global del Hambre en el Perú, 2022



Gráfico 1: Ranking departamental del IGH-Perú, 2022

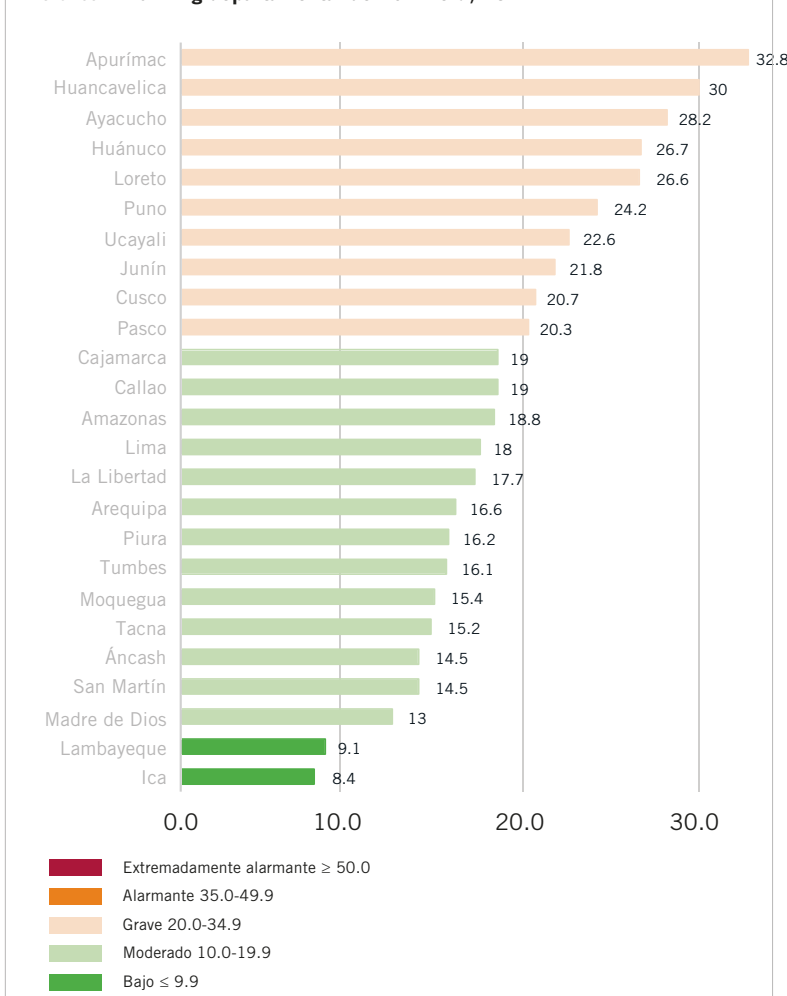

Fuente: ENAHO 2022, ENDES 2022

<sup>1</sup>Traducción de Global Hunger Index (GHI por sus siglas en inglés)

# RESULTADOS SEGÚN TERRITORIO

Los análisis socioeconómicos continúan posicionando a la costa como la región con mayor desarrollo y a la selva y la sierra como las más rezagadas. En el caso del hambre, la situación ha sido similar. Sin embargo, desde la segunda década del presente siglo, Lima Metropolitana y el resto de las zonas costeras del país entraron en un proceso de empeoramiento o estancamiento del hambre (ver gráfico 2).

La pandemia, la inestabilidad política, la crisis por la disponibilidad y comercialización de insumos, y la crisis climática y económica solo han profundizado esas tendencias, elevando los niveles de hambre en territorios costeros a niveles comparables a los de la sierra y selva. En el caso de Lima, su situación alimentaria actualmente está inclusive en peor situación que la del resto de la costa (ver gráfico 3).

Gráfico 2. Evolución del IGH según regiones naturales, 2010-2022



Gráfico 3. IGH según regiones naturales, 2022



Fuente: ENAHO, ENDES varios años

## TENDENCIA DEL IGH

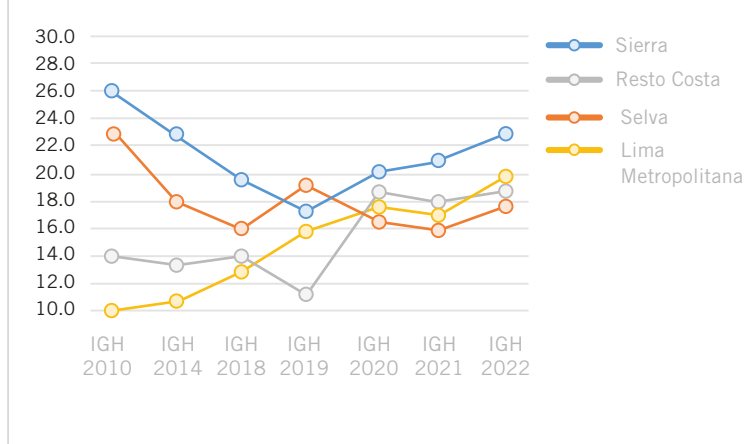
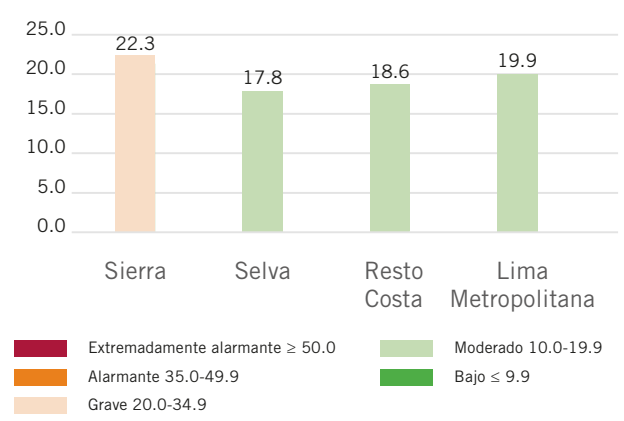
En la última década (2010-2019), la mayoría de los departamentos consiguieron reducciones importantes en la incidencia del hambre. Destacan, los departamentos de Pasco, Cusco y Huancavelica que lograron reducciones del hambre superior a los diez puntos del IGH. Lamentablemente, el panorama social, económico e institucional de los últimos años borraron varios años de avance. Al cierre del IGH 2022, entre los departamentos que han perdido más de una década de avances contra el hambre figuran Madre de Dios, Tacna, Moquegua, Tumbes, Lima, la provincia constitucional del Callao, Junín, Ucayali y Apurímac (ver gráfico 4).

En cuanto a las áreas de residencia, los más golpeados han sido los espacios urbanos, cada vez más cerca de pasar a una situación de hambre grave que la aleja de los niveles registrados en la década pasada (gráfico 5). Las altas tasas de informalidad, subempleo y de precariedad de ingresos los hacen más frágiles y vulnerables ante cualquier *shock* inesperado. Los espacios rurales, por su parte, desde la pandemia hasta la fecha, han pasado de una situación moderada de hambre a una grave y, de mantenerse las condiciones económicas difíciles, se tardará más tiempo en recuperar la situación prepandemia.

Gráfico 4. Evolución del IGH-Perú departamental, 2008-2021



Gráfico 5. Evolución del IGH-Perú según áreas de residencia, 2010-2022



Fuente: ENAHO, ENDES varios años

# SIMULACIÓN NACIONAL DEL IGH EN UN CONTEXTO DE CRISIS

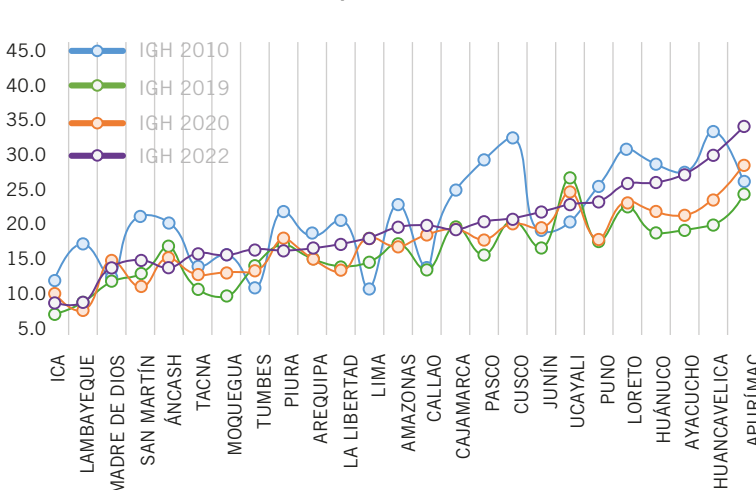
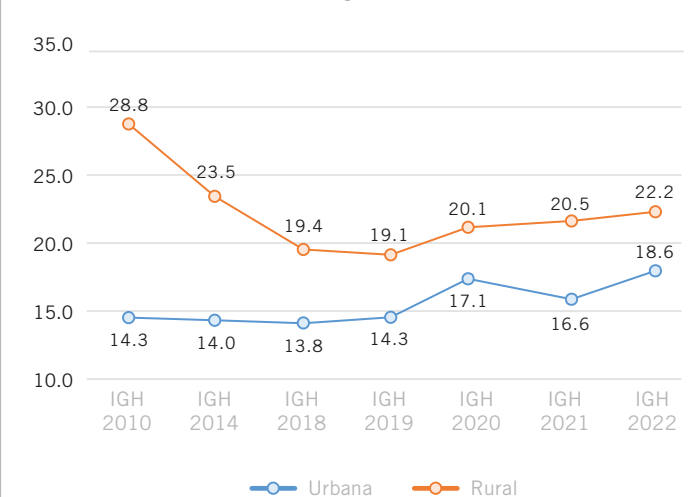
Las proyecciones para el ámbito nacional revelan que la crisis económica actual empeora los niveles de hambre en todo el país y bajo los tres escenarios posibles (gráfico 6). Bajo el escenario más pesimista (impactos severos), el IGH se situará en 20.2 puntos, es decir, la situación del hambre a nivel nacional pasará de moderado a una grave, según la escala de gravedad del IGH. Bajo cualquier escenario, el nivel de incidencia de hambre del 2023 será el peor registrado durante todo el periodo analizado (2010-2023).



## Simulación por áreas de residencia del IGH

La situación del hambre también se estima que empeore en ambas áreas, aunque con características muy particulares a cada una de ellas (gráfico 7). En el caso del área urbana, la situación alimentaria venía de un proceso de estancamiento antes de la pandemia. La precariedad del empleo urbano, la pérdida de capacidad adquisitiva, la incipiente inversión, sumado a las diversas crisis nacionales y globales, han agravado las condiciones de subsistencia y deteriorado notablemente la situación del hambre.

En el caso del área rural, el empeoramiento del hambre no ha sido tan drástico como en la urbana debido probablemente a la propia característica de las poblaciones rurales que cubren buena parte de sus necesidades alimentarias con la propia producción agropecuaria; sin embargo, las condiciones climatológicas (Fenómeno del Niño Global) y la volatilidad internacional del precio del petróleo, podrían coincidir negativamente y afectar gravemente las economías familiares rurales y, en ese sentido, revertir esta aparente resiliencia alimentaria de estos espacios.

Gráfico 7. Simulaciones por área de residencia

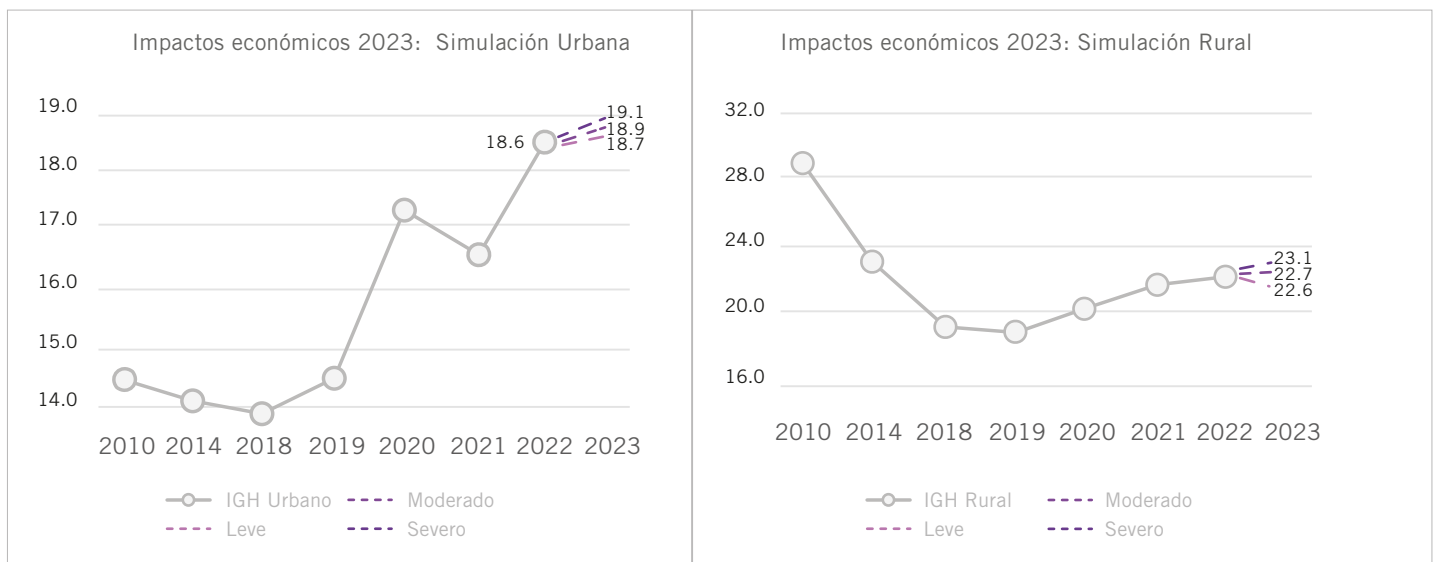

Fuente: ENAHO, ENDES, SINAEF, INEI.

# RETOS PENDIENTES

- ✓ El siglo XXI ha sido difícil para la reducción del hambre en el mundo. La mayor ocurrencia y severidad de fenómenos climáticos a nivel global, la inestabilidad del precio de los principales *commodities*, las crisis económicas, entre otros aspectos importantes han configurado un periodo caracterizado por una elevación reiterada de los precios de los alimentos a nivel mundial que ha frustrado los avances en la erradicación mundial del hambre.
- ✓ Las presiones inflacionarias y la desaceleración económica durante el 2022, y la actual crisis económica por la cual atraviesa el país han agravado la crisis y deteriorado las condiciones de vida de millones de familias en el país, empeorando los indicadores incluyendo los alimentarios. La FAO posiciona al Perú como el país sudamericano con la peor seguridad alimentaria.
- ✓ Los desafíos para el Estado son, sin duda, grandes y complejos. Más que nunca son cruciales políticas de corto, mediano y largo plazo. Para tales desafíos los esfuerzos del Estado no son suficientes. El sector privado en su sentido amplio (empresa, sociedad civil, iniciativas individuales, organizaciones, etc.) y la cooperación internacional son de vital importancia para complementar, potenciar o mejorar la acción pública en favor del bienestar social.
- ✓ Los futuros avances en la reducción del hambre en el país y en el mundo, necesitan de la participación activa de la comunidad y los pueblos originarios como los principales agentes de cambio de sus entornos territoriales y culturales que conlleven a sociedades más justas, desarrolladas y responsables del medio ambiente.

# PROPUESTAS DEL IGH 2023

- ✓ Al invertir en mercados locales y regionales, así como en actividades previas y posteriores a la cosecha, como la transformación, el almacenamiento, la comercialización y el transporte, se puede ayudar a localizar y transformar los sistemas alimentarios a todos los niveles.
- ✓ Se deben mejorar las condiciones de empleo y garantizar salarios justos dentro de los sistemas alimentarios para que la juventud vea la agricultura y los sistemas alimentarios como sectores en los que pueden ganarse la vida de forma rentable y desarrollar sus carreras profesionales.
- ✓ Apoyar y diversificar una producción agrícola que integre los conocimientos autóctonos y tradicionales, así como las tecnologías modernas, la mecanización y el regadío para que la agricultura sea más rentable y menos laboriosa.
- ✓ Las y los jóvenes deben desempeñar un papel central en la toma de decisiones que les afectan. Para participar en los sistemas alimentarios, ellos necesitan un mayor acceso a la educación y a la formación, al desarrollo de habilidades y a la creación de capacidades a medida que estén relacionadas con la agricultura y otras actividades de los sistemas alimentarios.
- ✓ Los programas sociales y económicos deben incorporar la igualdad de género para eliminar las barreras a la educación y el empleo de las mujeres jóvenes y ayudar a reducir su carga de trabajo de cuidados no remunerado.

# WELTHUNGERHILFE

Kyomi Nishida es una joven activista ambiental de origen Yine que vive en Puerto Maldonado, Madre de Dios. Estudió gastronomía y actualmente la carrera de educación en la UNAMAD. A través del proyecto "El derecho a la alimentación y el derecho a un futuro en la Amazonía" implementada por WHH y DAR (Derecho, Ambiente y Recursos), junto a la FENAMAD, Kyomi ha participado en talleres de agroforestería acompañando a las comunidades nativas.

Esta experiencia le ayudó impulsar un pequeño biohuerto en un colegio cerca a Puerto Maldonado con niños de tercero y cuarto grado de primaria. "Enseñar a los niños sobre su alimentación y seguridad alimentaria es un trabajo de cada día. Primero hay que despertar la curiosidad de cómo a través de semillas se puede desarrollar un alimento o fruta para el consumo humano y sobre los cuidados que requiere porque es un ser vivo que hay que cuidar hasta que se coseche". En el biohuerto también se involucra a las familias quienes, junto con ellos, preparan la tierra, participan de la cosecha y se encargan de su mantenimiento.

Lo cosechado, como las hortalizas, se usan en los almuerzos escolares, enriqueciendo su alimentación. La iniciativa de Kyomi genera un impacto positivo entre estudiantes y docentes, abordando la necesidad de dietas variadas y nutritivas y, al mismo tiempo, generando mayor conciencia sobre la producción, calidad y consumo de los alimentos para el desarrollo adecuado de niñas y niños.



**KYOMI NISHIDA, EDUCANDO POR UNA MEJOR ALIMENTACIÓN**



# AYUDA EN ACCIÓN



XAVIER ALARICO, UN MAR SOSTENIBLE

Xavier Alarico Gavilano, es administrador de la Asociación de maricultores "El Rey", en Secura (Piura). Se dedican al cultivo de conchas de abanico desde hace 22 años, mediante técnicas de acuicultura y han decidido trabajar de manera sostenible con el medio ambiente y con el fin de no hacer depredación del producto con el que trabajan.

La Fundación Ayuda en Acción trabaja con la Asociación "El Rey" a través de su programa Qallari y ha desarrollado junto con ellos, un desarrollo y planificación de la organización. Se han realizado mentorías en gestión de los costos, gestión del recurso humano, en inteligencia comercial, en procesos, contabilidad y tributación, permitiéndoles así mejorar sus operaciones. Además, se han realizado capacitaciones en inteligencia comercial lo que les permite reunir información relevante, transformarla en conocimiento y tomar decisiones sobre sus procesos de venta.

Para la Asociación de maricultores "El Rey" ha sido importante formalizar y profesionalizar el trabajo que realizan, lo que les ha permitido dar el salto a nivel empresa y afrontar los cambios que vienen desarrollándose en el sector.

## HELVETAS

Alejandra a sus 3 años sabe que el viento en su comunidad no es visto con los mejores ojos. A 3830 m.s.n.m, en el poblado de Kelluyo en la Puna Seca de Puno, la lluvia siempre ha sido escasa. Sin embargo, desde hace más de un año, las nubes se las lleva el viento.

Su abuela, "mamita Herminia", nos relató cómo el viento levanta y cubre de polvo a la cañihua, quinua y papa. La cañihua, grano andino del Perú, es el cultivo principal en Kelluyo que se cosecha en mayo, produciendo entre 50 y 80 sacos por familia. "Cuando era pequeña, siempre la comíamos. Es nutritiva y ayuda al cerebro, por eso le doy siempre a Ale para que crezca sana y fuerte".

Ale no tendrá que tostar y moler la cañihua en la madrugada. Desde el 2022, gracias al trabajo del programa Haku Wiñay del MIDIS-FONCODES en impulsar los Emprendimientos Rurales Inclusivos (ERI), cuentan con una moledora y tostadora con la que obtienen harina para vender en mercados locales y consumo comunal.

Herminia y dos comuneros parte de una ERI, luchan contra el viento. Por ello, FONCODES, junto a Andes Resilientes está llevando a cabo un diagnóstico situacional de 105 ERI en Puno y Cusco. El diagnóstico busca identificar dificultades, aprendizajes, buenas prácticas e innovaciones para incorporar estrategias de adaptación al cambio climático que les permita consolidarse y ser más sostenibles.

Helvetas Perú trabaja con FONCODES, en el marco del proyecto Andes Resilientes al Cambio Climático del consorcio Helvetas y Fundación Avina, de la Cooperación Suiza COSUDE.



ALEJANDRA, LA NIÑA ESPERANZA DE KELLUYO

## CESVI



ROSAURA, EL RETO DE VOLVER AL CAMPO

Rosaura Laura es una mujer joven que se encarga de la gerencia de la empresa Juan Laura, The Chocolat Farmer en Pichari, provincia La Convención, departamento de Cusco.

De familia de agricultores, su infancia la pasó en el VRAEM bajo un contexto de violencia debido al conflicto armado interno. Ya desde muy pequeña, en la finca de su familia, hubo la idea de conservar la diversidad y cuidado del campo. Con el tiempo, se fue a la ciudad a estudiar y se especializó como analista de recursos genéticos.

Después de ello, decidió regresar al campo y poner en valor el cacao peruano, especialmente el del VRAEM: "Yo volví al campo porque quería demostrar que el agricultor es el eje motor de su propio desarrollo. Y para acabar con la idea de que la población joven no tiene oportunidades en el campo. El trabajo del agricultor es tan digno e importante para la seguridad alimentaria que es necesario fortalecerlo y dignificarlo".

Rosaura siente que la labor de la población joven es indispensable: "los jóvenes formados deben volver al campo para poner su granito de arena y modernizarlo, no en el sentido de poner químicos a los alimentos, si no de amalgamar las tradiciones de nuestras familias con el conocimiento que uno adquiere en los institutos, universidades... para que esto conlleve mejoras en nuestra vida, nuestra sociedad y nuestro país".

Alliance 2015

towards the eradication of poverty

Con la colaboración de:

